

## **COMUNE DI SAN FERMO DELLA BATTAGLIA**

### **Provincia di Como**

**Rifacimento tratto fognario posto in fregio al torrente Valdomo e rifacimento aereo del tratto fognario posto nelle vicinanze della biblioteca comunale.**

**Committente: COMO ACQUA**

L'area oggetto di intervento si sviluppa lungo l'alveo torrentizio del Torrente Valdomo, nel territorio comunale di San Fermo della Battaglia, all'interno di un areale delimitato dalla Strada Provinciale n. 17 a Nord e la Via Stoppa a Sud.

Il Gestore propone uno smantellamento mirato e la relativa sostituzione di alcuni tratti di tubazione in PVC della rete comunale di drenaggio delle acque reflue, dislocati sulla destra idrografica del torrente Valdomo in quanto, allo stato dei luoghi, il collettore risulta a tratti posato fuori terra, e pertanto privo di ideale rinfianco e non collocato in sezione interrata. Conseguentemente, coesistendo con la continua esposizione agli agenti atmosferici, nonché al contiguo dilavamento e sotto escavazione degli argini operato dalla corrente idrica, la tubazione è danneggiata e verte in stato di diffuso ammaloramento.

L'aspetto dominante dell'attuale stato di degrado della tubazione fognaria è sostanzialmente legato alla condizione precaria del sistema spondale e arginale del torrente Valdomo, interessato da evidenti fenomeni erosivi, come dimostrano l'asportazione di elementi lapidei (anche di media pezzatura) e detritici (ghiaie fluviali, ciottoli) a ridosso dei manufatti di contenimento (paramento murario in calcestruzzo), specie in destra idrografica.

L'intervento di progetto è mirato al contempo a risolvere le criticità "puntuali" relative allo stato di degrado delle attuali difese spondali, tramite il ripristino e la messa in sicurezza di alcuni tratti arginali fortemente compromessi, al fine di preservare l'integrità della condotta fognaria.

Tutti gli interventi proposti in progetto non inficeranno il corretto deflusso della corrente idrica, mantenendo l'ampiezza dell'alveo naturale maggiore o inalterata rispetto all'originaria, lungo tutto il tratto di intervento e nel rispetto dei massimi afflussi idrici auspicabili. La presenza di fenomeni erosivi attivi, come dimostrano l'asportazione di elementi lapidei e detritici (ghiaie fluviali, ciottoli), delle porzioni crollate e scalzate di manufatti in calcestruzzo, e la tracimazione della corrente idrica oltre il naturale letto di scorrimento torrentizio, concorrono a determinare una diminuzione della sezione idraulica dell'alveo.

Il corso d'acqua, di tipo confinato, scorre entro un alveo naturale di ampiezza compresa tra 1,5 e 3,0 metri, con manufatto di contenimento costituito da paramento murario in calcestruzzo (sp. medio 20 cm) lungo la sponda destra idrografica.

Le opere riguarderanno per la maggior parte la sostituzione di condotte esistenti (Diam. 250) posate in fregio al corso d'acqua alla profondità di 1,0-1,5 m circa. Le lavorazioni prevederanno la sostituzione delle condotte prevalentemente nella stessa sede e/o a fianco delle stesse. Si prevede, inoltre, l'esecuzione di un consolidamento e recupero della funzionalità dei manufatti arginali (di cui alcuni tratti esistenti in calcestruzzo completamente collassati) a mezzo di nuove unità, realizzate sempre in calcestruzzo armato con idonea fondazione superficiale posizionata al di sotto





Figura 3: planimetria di progetto, primo tratto



Figura 4: planimetria di progetto, secondo tratto

Sede legale e unità operativa 46020 Quingentole (MN) - Strada Fienili, 39A - Tel 0386 42287 Fax 0386 42591 - [mail@archeologica.it](mailto:mail@archeologica.it)  
 Unità operativa 22031 Albavilla (CO) - Piazza Garibaldi, 2 - Tel e Fax 031 627953 - [como@archeologica.it](mailto:como@archeologica.it)

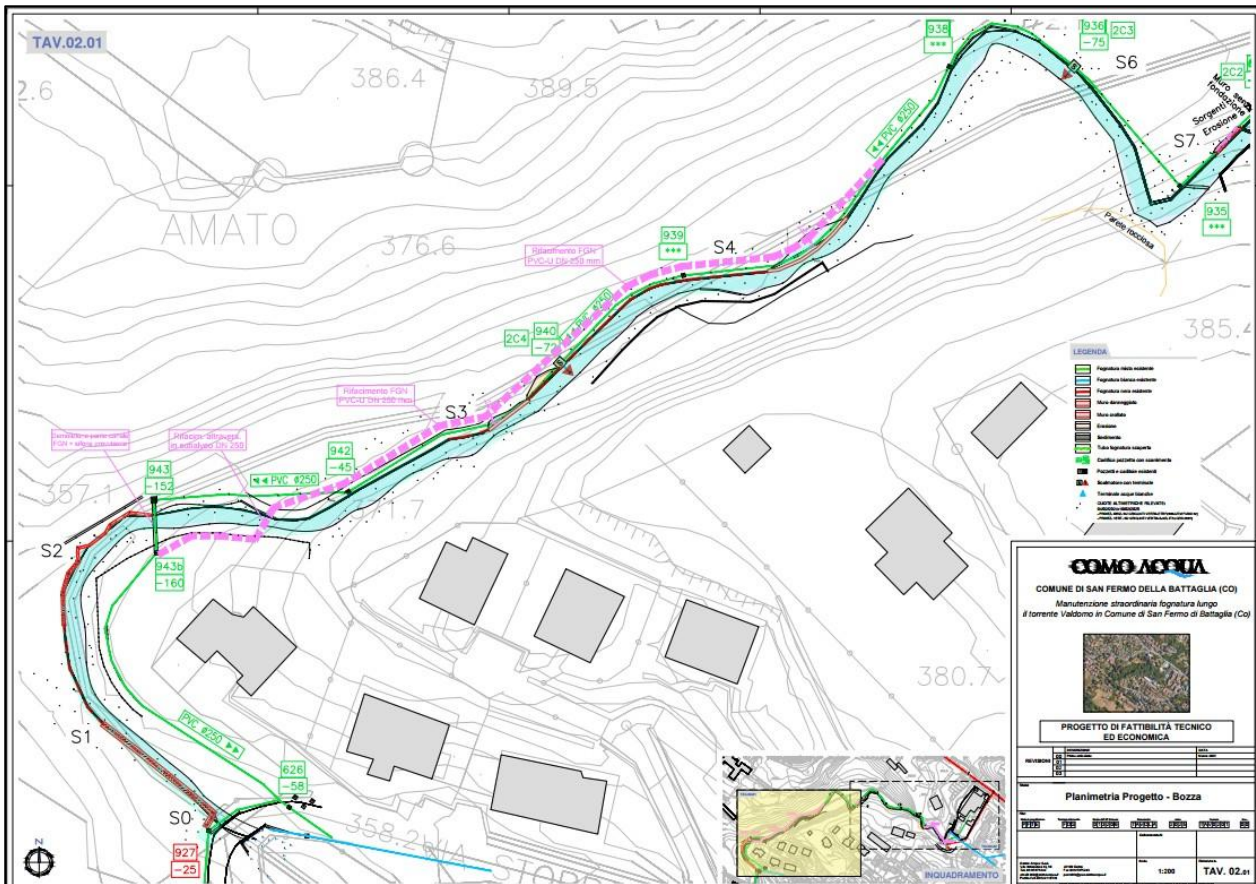
Il comune di San Fermo della Battaglia annovera un numero abbondante di siti archeologici di seguito elencati e descritti nel catalogo allegato.

- 01-Via Roncoreggio materiali del Bronzo Recente
- 02-Via Montagnola tomba romana
- 03-Via Roccolo, masso coppedato
- 04-Fondo Carughi, presso Chiesa Parrocchiale necropoli dell'Età del Bronzo finale-prima età del Ferro
- 05-Via Roma, un masso con coppelle e resti di tombe di prima età del Ferro
- 06-Tombe golasecchiane in località Selva Buggia
- 07-Località Camerano, angolo est del parcheggio nell'area denominato "ex Don Prayer" (tra la Via Roma e la Via S. Maria), abitato protostorico
- 08-Via Raimondi, tracce dell'abitato protostorico
- 09-Località Camerano tombe della prima età del ferro-età romana
- 10-Località Camerano, scavo per abitazione 1968 abitato protostorico
- 11-Via per Mornago scavo per villette 2004, tombe romane
- 12-Tra via Rigamonti e via per Mornago, necropoli e abitato protostorico
- 13-Loc. Cascina Amatta - Chiesa di S. Maria, urna cineraria golasecchiana
- 14-Santa Maria di Vergosa - ossario con iscrizione romana
- 15-Santa Maria di Vergosa - Ara romana
- 16-Santa Maria di Vergosa, 1927 necropoli
- 17-Loc. Villa Canepa, ex podere Vitali, necropoli protostorica
- 18-Fondo Ronco Pezza, necropoli protostorica
- 19-Asilo Beretta Carughi, strutture murarie
- 20-Ospedale Sant'Anna, luogo di culto, necropoli, insediamento di epoca protostorica

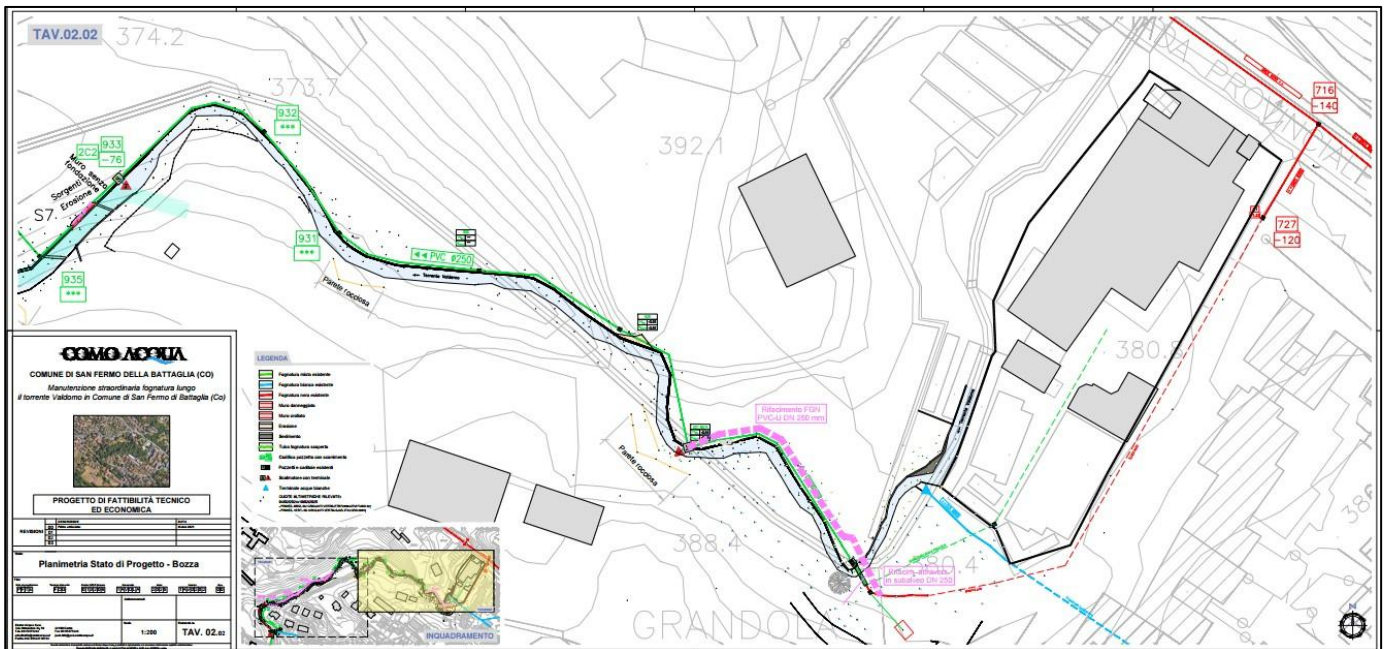
## Conclusioni

Come si osserva dall'allegata planimetria, i contesti noti non si trovano nelle immediate vicinanze dell'area oggetto dei lavori. Nonostante i numerosi siti archeologici presenti e la comprovata presenza di stratigrafia archeologica su buona parte del territorio comunale, la tipologia di interventi previsti e la loro collocazione presso un corso d'acqua, implicano **un rischio archeologico basso**.

Le opere in programma prevedono, infatti, per gran parte il ripristino all'interno di terreno già rimaneggiato e comunque all'interno o nelle immediate vicinanze del corso d'acqua, in una situazione ambientale poco favorevole alla presenza di stratigrafia archeologica.

I tratti in cui si prevedono interventi per il ripristino delle tubature non si trovano nelle vicinanze di siti archeologici noti.

Annalisa Rizzotto,



Allegati:

- Catalogo siti
- Planimetria

## Sito 01 - 01-Via Roncoreggio materiali del Bronzo Recente (SABAP-CO\_2026\_00137-SAP\_000002\_01)

**Localizzazione:** San Fermo della Battaglia (CO), ,

**Definizione e cronologia:** area di materiale mobile, {area di frammenti fittili}. {09 - Età del Bronzo (2300 - 900 a.C.)},

**Modalità di individuazione:** {dati di archivio}

**Distanza dall'opera in progetto:** 1175 m

Nel 1974, durante la costruzione di una villetta, l'osservazione della terra di riporto portò al rinvenimento di alcuni frammenti ceramici; venne così documentato in situ, alla profondità di 0,80 m, uno strato carbonioso, solo parzialmente conservato, dello spessore di 0,70 m, contenente altri frammenti ceramici attribuiti al Bronzo Tardo.

RAPTOR Ricerca Archivi e Pratiche per la Tutela Operativa Regionale



## Sito 02 - 02-Via Montagnola tomba romana (SABAP-CO\_2026\_00137-SAP\_000002\_02)

**Localizzazione:** San Fermo della Battaglia (CO), ,

**Definizione e cronologia:** area a uso funerario, {tomba}. {14 - Età Romano imperiale (27 a.C. - 476)},

**Modalità di individuazione:** {dati di archivio}

**Distanza dall'opera in progetto:** 690 m

Nel 1969 durante lavori di sterro, alla profondità di circa 1,50 m dal piano di campagna, fu reperita una sepoltura romana a incinerazione, la cui struttura era costituita da una cassetta di laterizi. Fu possibile recuperare solo metà del corredo, poiché la tomba era già parzialmente franata: furono raccolti 3 balsamari vitrei, uno specchio e uno spillone in argento, pinzette, anelli e una serratura di cofanetto in bronzo e un chiodino in ferro. Il materiale ceramico andò invece disperso. Datazione al I d.C.

RAPTOR Ricerca Archivi e Pratiche per la Tutela Operativa Regionale



## Sito 03 - 03-Via Roccolo, masso coppedato (SABAP-CO\_2026\_00137-SAP\_000002\_03)

**Localizzazione:** San Fermo della Battaglia (CO), ,

**Definizione e cronologia:** luogo con evidenze di frequentazione, {incisione rupestre}. {23 - non determinabile},

**Modalità di individuazione:** {dati di archivio}

**Distanza dall'opera in progetto:** 650 m

Segnalazione della presenza di un masso con coppelle nel 1991.

RAPTOR Ricerca Archivi e Pratiche per la Tutela Operativa Regionale



## Sito 04 - 04-Fondo Carughi, presso Chiesa Parrocchiale necropoli dell'Età del Bronzo finale-prima età del Ferro (SABAP-CO\_2026\_00137-



**Localizzazione:** San Fermo della Battaglia (CO), ,

**Definizione e cronologia:** area a uso funerario, {tombe}. {09 - Età del Bronzo (2300 - 900 a.C.), 10 - Età del Ferro (1000 - 100 a.C.)},

**Modalità di individuazione:** {dati di archivio}

**Distanza dall'opera in progetto:** 170 m

Presso la Chiesa Parrocchiale di San Fermo, tra via Stoppa e via Montelatici. Necropoli con 28 tombe a cremazione di Bronzo Finale (Protogolasecca III) e inizi della Prima età del Ferro (Golasecca I). Rinvenimento fortuito durante lo scavo delle fondazioni dell'asilo nel 1904 in Fondo Carughi. Oggetti recuperati senza uno scavo stratigrafico.

RAPTOR Ricerca Archivi e Pratiche per la Tutela Operativa Regionale



## Sito 05 - 05-via Roma, un masso con coppelle e resti di tombe di prima età del Ferro (SABAP-CO\_2026\_00137-SAP\_000002\_05)



**Localizzazione:** San Fermo della Battaglia (CO), ,

**Definizione e cronologia:** area a uso funerario, {tombe}. {10 - Età del Ferro (1000 - 100 a.C.)},

**Modalità di individuazione:** {dati di archivio}

**Distanza dall'opera in progetto:** 350 m

Presso via Roma, un masso con coppelle e resti di tombe di prima età del Ferro rinvenuti casualmente nel 1976.

RAPTOR Ricerca Archivi e Pratiche per la Tutela Operativa Regionale



## Sito 06 - 06-tombe golasecchiane in località Selva Buggia (SABAP-CO\_2026\_00137-SAP\_000002\_06)



**Localizzazione:** San Fermo della Battaglia (CO), ,

**Definizione e cronologia:** area a uso funerario, {tombe}. {10 - Età del Ferro (1000 - 100 a.C.)},

**Modalità di individuazione:** {dati di archivio}

**Distanza dall'opera in progetto:** 400 m

Gruppo di tombe relative alla necropoli nord-occidentale pertinente all'abitato protostorico di Como, in località Selva Buggia. Datazione: VII e V sec. a.C. (Fasi Golasecca I C e Golasecca III A)

RAPTOR Ricerca Archivi e Pratiche per la Tutela Operativa Regionale



## Sito 07 - 07-Località Camerano, angolo est del parcheggio nell'area denominato "ex Don Prayer" (tra la Via Roma e la Via S. Maria), abitato



**Localizzazione:** San Fermo della Battaglia (CO), ,

**Definizione e cronologia:** insediamento, {tracce di insediamento}. {09 - Età del Bronzo (2300 - 900 a.C.), 10 - Età del Ferro (1000 - 100 a.C.)},

**Modalità di individuazione:** {dati di archivio}

**Distanza dall'opera in progetto:** 530 m

Località Camerano, angolo est del parcheggio nell'area denominato "ex Don Prayer" (tra la Via Roma e la Via S. Maria), sono stati individuati degli elementi appartenenti ad una parte dell' abitato Protostorico. La documentazione dei resti è stata effettuata in due distinti tempi durante la realizzazione dell'opera edile, e le strutture d'epoca Protostorica, dopo una piccola modifica del progetto originale, sono state lasciate in vista nello scantinato della farmacia. Le quote sulla planimetria e la sezione di scavo sono basate su una quota base all'incrocio della Via Roma e la Via S. Maria che è quotata (m 382.70 slm.). I resti d'epoca Protostorica (tra m 382.40 e m 380.47 slm), con pendenza verso ovest. Le quote più significative sono: • Muro (US 2), da m 381.11 a m 382.40 slm • Muro (US 3), m 380.97 slm • Base focolare (US 6), m 381.83 slm • Piano attuale, m 384.10 slm • Quota Base strada, m 382.70 slm Sono documentate 4 fasi d'uso del sito: 1) Protostorico VII-VI sec. a.C. Abitato (G.IC-G.IIA-B) 2) Protostorico post VII sec. a.C. Distruzione 3) da Protostorico a Medievale ? Strato di humus 4) Recente Livellamento con macerie, fognatura

RAPTOR Ricerca Archivi e Pratiche per la Tutela Operativa Regionale



## Sito 08 - 08-via Raimondi, tracce dell'abitato protostorico (SABAP-CO\_2026\_00137-SAP\_000002\_08)

**Localizzazione:** San Fermo della Battaglia (CO), ,

**Definizione e cronologia:** insediamento, {tracce di insediamento}. {10 - Età del Ferro (1000 - 100 a.C.)},

**Modalità di individuazione:** {dati di archivio}

**Distanza dall'opera in progetto:** 680 m

Porzione di abitato protostorico, terrazzato, con materiali ascrivibili alle fasi Golasecca II e Golasecca IIIA.



RAPTOR Ricerca Archivi e Pratiche per la Tutela Operativa Regionale

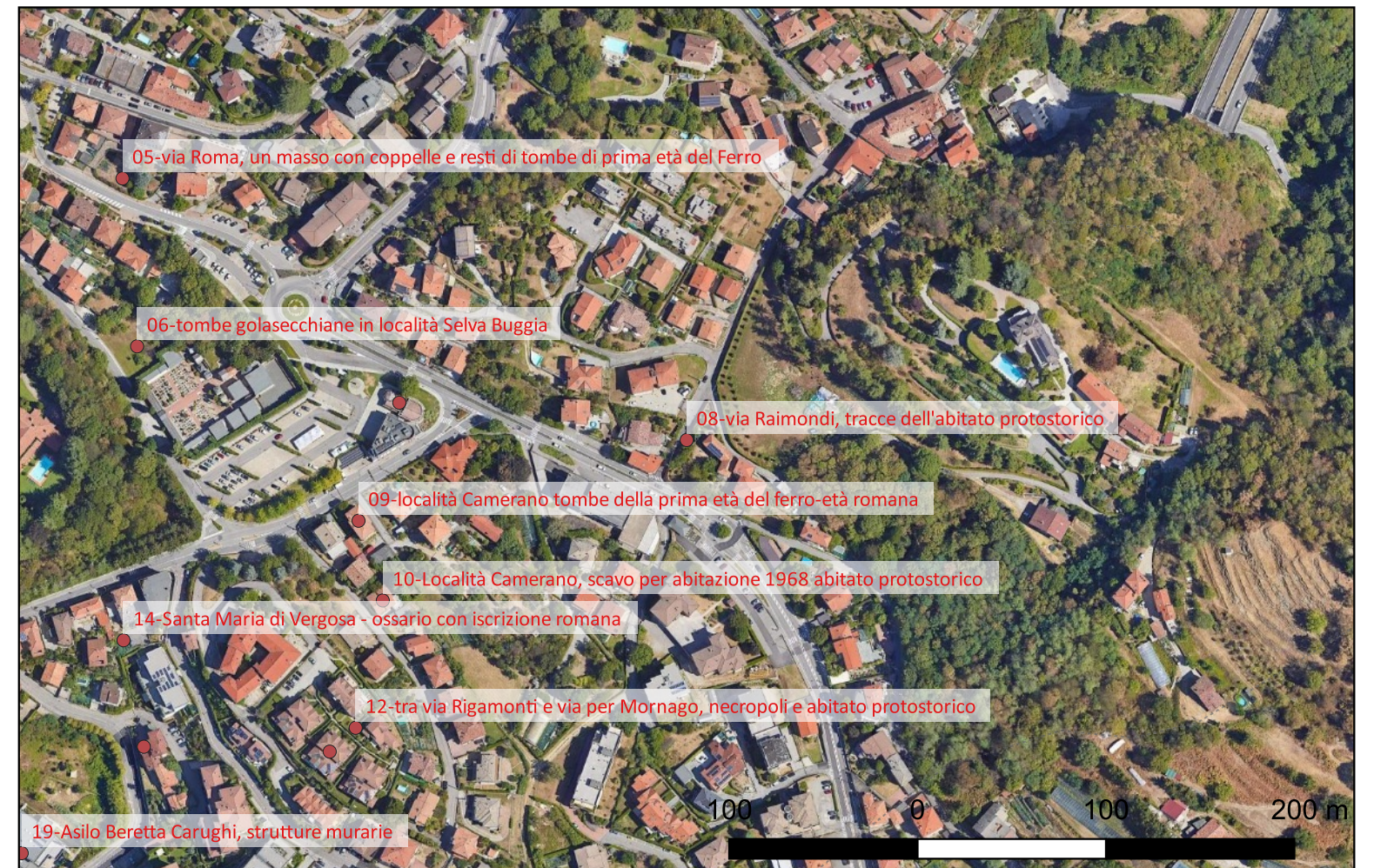

## Sito 09 - 09-località Camerano tombe della prima età del ferro-età romana (SABAP-CO\_2026\_00137-SAP\_000002\_09)

**Localizzazione:** San Fermo della Battaglia (CO), ,

**Definizione e cronologia:** area a uso funerario, {tombe}. {10 - Età del Ferro (1000 - 100 a.C.), 11 - Età Arcaica (800 - 509 a.C.)},

**Modalità di individuazione:** {dati di archivio}

**Distanza dall'opera in progetto:** 550 m

In località Camerano, in comune di San Fermo della Battaglia sono state rinvenute quattro tombe a cappuccina di epoca romana (di cui 3 distrutte). Si conservano tre embrici, di cui due con marchio ad imprime digitale. I saggi di scavo hanno permesso di attestare l'utilizzo dell'area anche in epoca preromana: è stato individuato uno strato con abbondanti tracce carboniose e frammenti ceramici preromani. Datazione: prima età del Ferro – epoca romana.

RAPTOR Ricerca Archivi e Pratiche per la Tutela Operativa Regionale

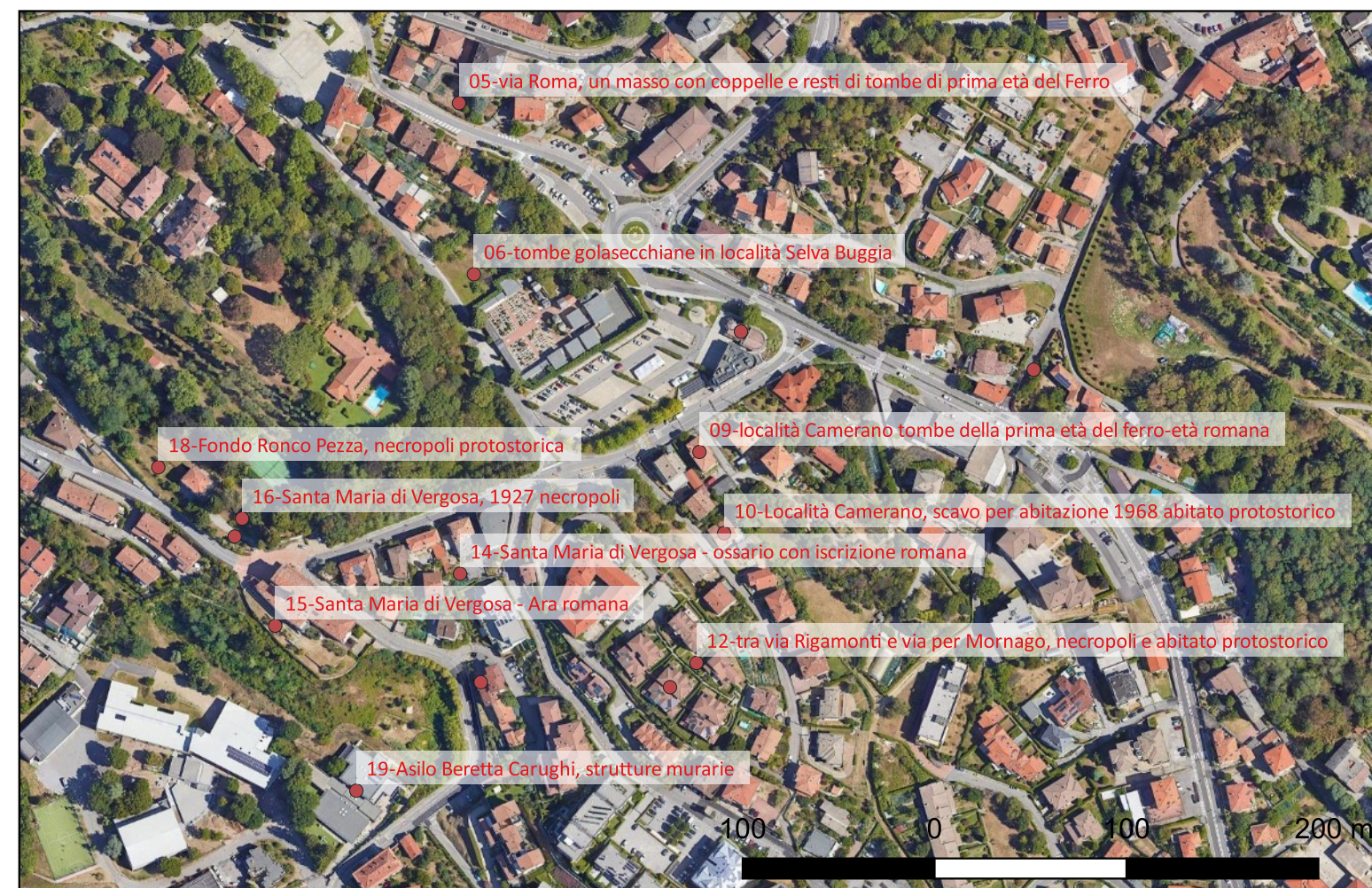

## Sito 10 - 10-Località Camerano, scavo per abitazione 1968 abitato protostorico (SABAP-CO\_2026\_00137-SAP\_000002\_10)



**Localizzazione:** San Fermo della Battaglia (CO), ,

**Definizione e cronologia:** insediamento, {tracce di insediamento}. {10 - Età del Ferro (1000 - 100 a.C.)},

**Modalità di individuazione:** {dati di archivio}

**Distanza dall'opera in progetto:** 590 m

Località Camerano. Durante lo scavo della trincea perimetrale di fondazione di una abitazione, nel 1968, alla profondità di m 0,45 circa dal piano, si rinvenne pavimento in cotto dello spessore di cm. 5-8 con sottostante vespaio in ciottoli. Successiva accurata indagine, tuttora in corso, ha portato alla luce un muro perimetrale (alto m. 0,60-0,80) a sfaldoni sovrapposti limitante detto pavimento a settentrione (m. 11,80) ed a oriente (m. 3,10). A sostegno del complesso, in lato di settentrione, aggere in ciottoloni. Sottostante al pavimento e normale al lato nord del muro perimetrale, canale presumibilmente di scarico, in lieve declivio verso una valletta, a sezione quadrangolare con pareti a lastre di pietra. Ingenti frammenti ceramici preromani, alcuni riconoscibili come appartenenti a vasi situliformi e databili nel loro complesso al Golasecca III A-B (V sec. a.C.); piano di macina in arenaria e peso fittile; abbondanti resti ossei frammisti a carboni (non ancora analizzati). Al di sotto del pavimento è emerso anche un canale. La sezione del canale era quadrangolare (largo ca cm 75) con pareti laterali in pietre squadrate che sostenevano la robusta copertura in sarizzo e pietra moltrasina, sulla quale poggiava l'acciottolato di sostegno del pavimento fittile. La ceramica associata è sempre databile al G.IIIA-B

RAPTOR Ricerca Archivi e Pratiche per la Tutela Operativa Regionale



## Sito 11 - 11-via per Mornago scavo per villette 2004, tombe romane (SABAP-CO\_2026\_00137-SAP\_000002\_11)



**Localizzazione:** San Fermo della Battaglia (CO), ,

**Definizione e cronologia:** area a uso funerario, {tombe}. {11 - Età Arcaica (800 - 509 a.C.), 12 - Età Romana (753 a.C. - 476), 13 - Età Romano repubblicana (508 - 28 a.C.)},

**Modalità di individuazione:** {dati di archivio}

**Distanza dall'opera in progetto:** 620 m

Cinque tombe a cremazione databili tra Romanizzazione ed età romana imperiale. Solo due tombe rinvenute integre. Assistenza archeologica seguita da scavo archeologico, in occasione della costruzione di villette nel 2004.

RAPTOR Ricerca Archivi e Pratiche per la Tutela Operativa Regionale

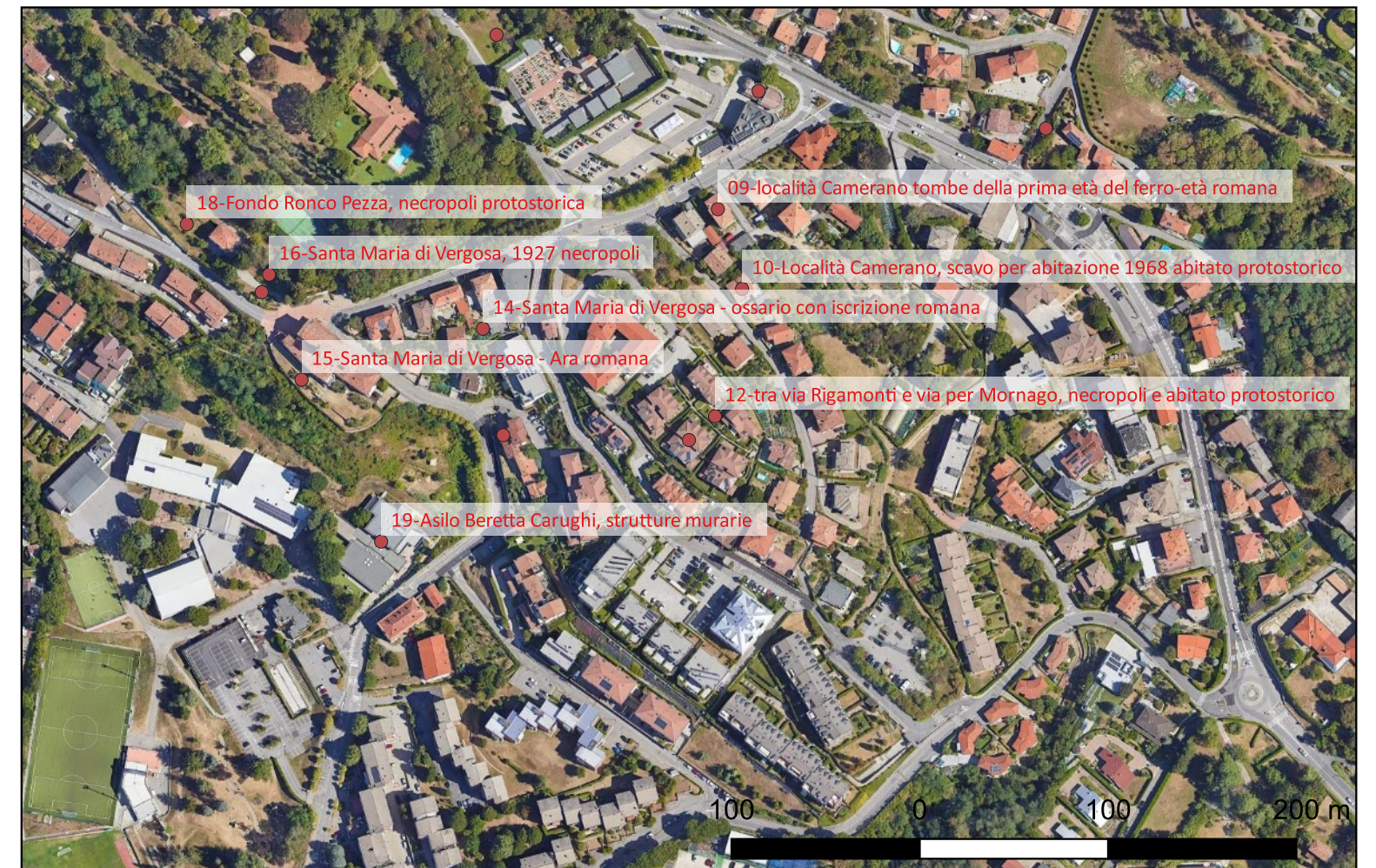

## Sito 12 - 12-tra via Rigamonti e via per Mornago, necropoli e abitato protostorico (SABAP-CO\_2026\_00137-SAP\_000002\_12)



**Localizzazione:** San Fermo della Battaglia (CO), ,

**Definizione e cronologia:** insediamento, {tracce di insediamento}. {10 - Età del Ferro (1000 - 100 a.C.)},

**Modalità di individuazione:** {dati di archivio}

**Distanza dall'opera in progetto:** 620 m

Tra via Rigamonti e via per Mornago. Necropoli con 8 tombe a cremazione in pozzetto foderato di pietre, utilizzata nel IX secolo a.C. e strutture abitative delimitate da muretti a secco di VI-V secolo a.C., con murature in grossi blocchi a sostegno del versante e tracce di una strada. Scavo stratigrafico effettuato tra 2006 e 2008 in occasione della costruzione di edifici residenziali.

RAPTOR Ricerca Archivi e Pratiche per la Tutela Operativa Regionale



# Sito 13 - 13-Loc. Cascina Amatta - Chiesa di S. Maria, urna cineraria golasecchiana (SABAP-CO\_2026\_00137-SAP\_000002\_13)



**Localizzazione:** San Fermo della Battaglia (CO), ,

**Definizione e cronologia:** area a uso funerario, {tomba}. {10 - Età del Ferro (1000 - 100 a.C.)},

**Modalità di individuazione:** {dati di archivio}

**Distanza dall'opera in progetto:** 550 m

In località Chiesa di Santa Maria - Cascina Amatta, in comune di San Fermo della Battaglia, ne 1892 è stata rinvenuta un'urna cineraria golasecchiana con oggetti in bronzo. Datazione: prima età del Ferro (Periodo Golasecca II).

RAPTOR Ricerca Archivi e Pratiche per la Tutela Operativa Regionale



## Sito 14 - 14-Santa Maria di Vergosa - ossario con iscrizione romana (SABAP-CO\_2026\_00137-SAP\_000002\_14)



**Localizzazione:** San Fermo della Battaglia (CO), ,

**Definizione e cronologia:** ritrovamento sporadico, {epigrafe}. {12 - Età Romana (753 a.C. - 476)},

**Modalità di individuazione:** {dati di archivio}

**Distanza dall'opera in progetto:** 500 m

Ossuario in granito con iscrizione romana, rinvenuto prima del 1882 e conservato prima nella casa di proprietà di Luigi Bemascioni a San Fermo della Battaglia, quindi trasferita nel "castello Mantica", residenza dello stesso L. Bemascioni. Una alta 33 cm, profonda 58 cm. La faccia iscritta è larga 50 cm e vi si legge "CANINIAE SECVNDINAE".

RAPTOR Ricerca Archivi e Pratiche per la Tutela Operativa Regionale

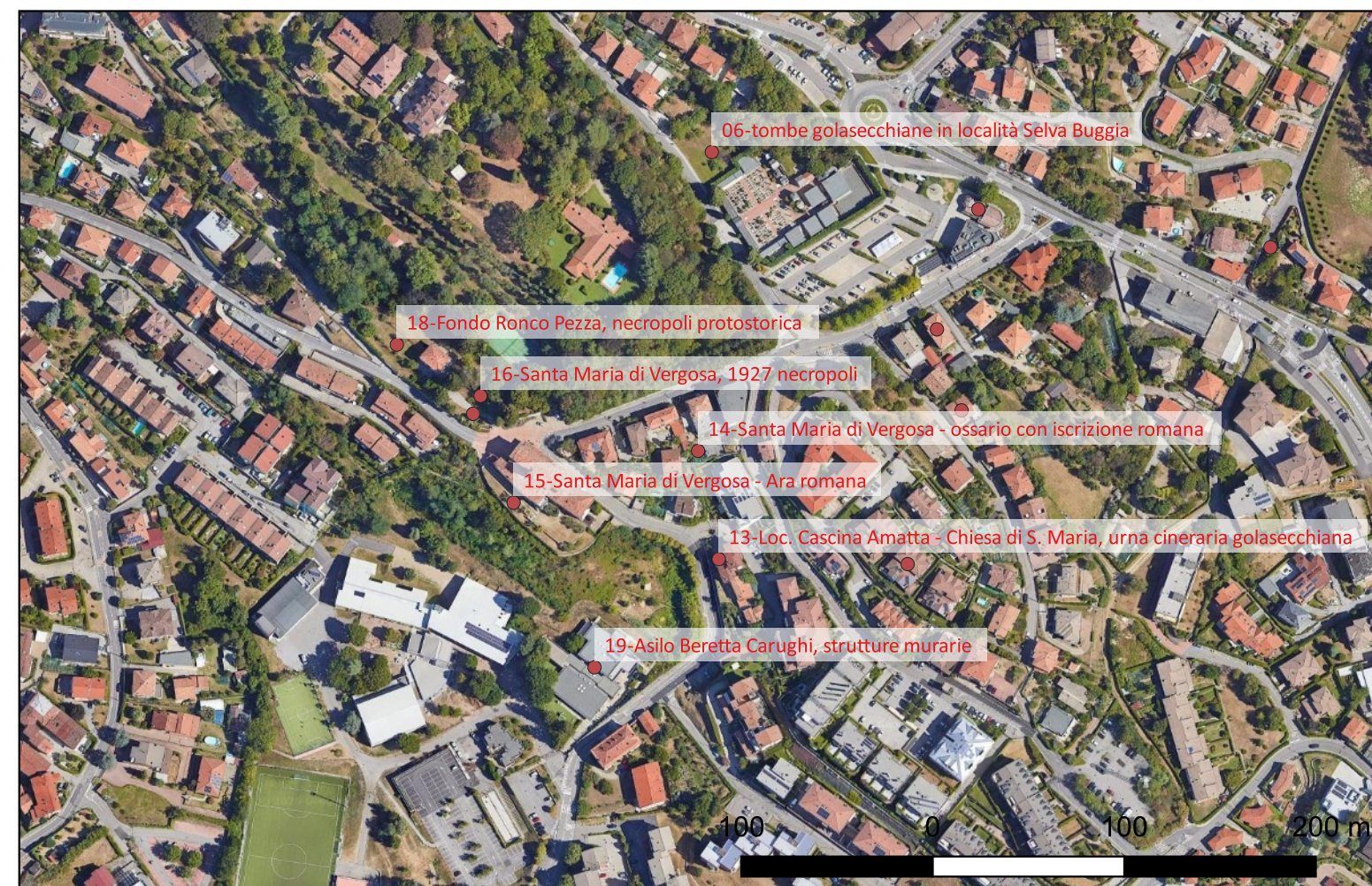

## Sito 15 - 15-Santa Maria di Vergosa - Ara romana (SABAP-CO\_2026\_00137-SAP\_000002\_15)

**Localizzazione:** San Fermo della Battaglia (CO), ,

**Definizione e cronologia:** ritrovamento sporadico, {epigrafe}. {12 - Età Romana (753 a.C. - 476)},

**Modalità di individuazione:** {dati di archivio}

**Distanza dall'opera in progetto:** 460 m

Presso la chiesa di Santa Maria di Vergosa. Ara romana con dedica alla Fortuna Propizia (C.I.L. V, 5246), rinvenuta prima del 1874 e attualmente conservata presso il Museo Civico "P. Giovio" di Como. Il testo dell'iscrizione recita: "FORTUNAE / OBSEQVENTI / ORD . COMENS / VOTO . PRO / SALVTE CIVIVM / SVSCEPTO".

RAPTOR Ricerca Archivi e Pratiche per la Tutela Operativa Regionale



## Sito 16 - 16-Santa Maria di Vergosa, 1927 necropoli (SABAP-CO\_2026\_00137-SAP\_000002\_16)



**Localizzazione:** San Fermo della Battaglia (CO), ,

**Definizione e cronologia:** area a uso funerario, {tombe}. {10 - Età del Ferro (1000 - 100 a.C.)},

**Modalità di individuazione:** {dati di archivio}

**Distanza dall'opera in progetto:** 400 m

Santa Maria di Vergosa. Gruppo di tombe a cremazione rinvenute casualmente nel 1927 e riferibili al V - inizi IV secolo a.C. (Periodo Golasecca III A).

RAPTOR Ricerca Archivi e Pratiche per la Tutela Operativa Regionale



## Sito 17 - 17-Loc. Villa Canepa, ex podere Vitali, necropoli protostorica (SABAP-CO\_2026\_00137-SAP\_000002\_17)



**Localizzazione:** San Fermo della Battaglia (CO), ,

**Definizione e cronologia:** area a uso funerario, {tombe}. {10 - Età del Ferro (1000 - 100 a.C.)},

**Modalità di individuazione:** {dati di archivio}

**Distanza dall'opera in progetto:** 400 m

Gruppo di tombe della prima età del Ferro rinvenute in località Villa Canepa (ex Podere Vitali), pertinenti alla necropoli nord-occidentale riconducibile all'abitato protostorico di Como. Tombe di cremati attribuibili nel loro complesso al Protogolasecca III e al Golasecca I. Ad esse, nel V sec. a.C., si sovrappone un abitato.

RAPTOR Ricerca Archivi e Pratiche per la Tutela Operativa Regionale



## Sito 18 - 18-Fondo Ronco Pezza, necropoli protostorica (SABAP-CO\_2026\_00137-SAP\_000002\_18)

**Localizzazione:** San Fermo della Battaglia (CO), ,

**Definizione e cronologia:** area a uso funerario, {tombe}. {10 - Età del Ferro (1000 - 100 a.C.)},

**Modalità di individuazione:** {dati di archivio}

**Distanza dall'opera in progetto:** 360 m

Gruppo di tombe di prima età del Ferro; rinvenute in località fondo Ronco Pezza; pertinenti alla necropoli nord-occidentale riconducibile all'abitato protostorico di Como. La datazione va dal IX al V secolo a.C. (periodi Golasecca I, II e III A).

RAPTOR Ricerca Archivi e Pratiche per la Tutela Operativa Regionale



## Sito 19 - 19-Asilo Beretta Carughi, strutture murarie (SABAP-CO\_2026\_00137-SAP\_000002\_19)



**Localizzazione:** San Fermo della Battaglia (CO), ,

**Definizione e cronologia:** sito non identificato, {strutture murarie}. {23 - non determinabile},

**Modalità di individuazione:** {dati di archivio}

**Distanza dall'opera in progetto:** 560 m

Località Camerano, Asilo Beretta Carughi, Via Momago,6. Data la necessità di ingrandire l'asilo infantile "Beretta Carughi" di San Fermo della Battaglia in provincia di Como, nel 2010, si decide di ampliare l'attuale struttura sulla parte posteriore. Nella parte centrale dell'area di scavo sono affiorate delle concentrazioni di ciottoli con limiti ben definiti (USS 5,6,10). Sempre in quest'area sono emerse altre concentrazioni con limiti poco definiti (USS 7 e 9), ed una probabile buca di palo (US 8) con relativa inzeppatura in pietre. Nel settore sud si evidenzia il riempimento US 2 molto esteso, tanto che nella fascia est prosegue oltre il limite di scavo; vista l'assenza di materiale datante si è deciso di procedere con un saggio esplorativo asportando tale livello solo parzialmente. La stessa area viene interessata in epoca recente da un taglio indicato con US 4,effettuato per il posizionamento prima e l'asportazione dopo di una cisterna. Considerata l'esigua quantità dei reperti rinvenuti non è stato possibile una precisa datazione e conseguente collocazione storica del sito. Cronologia: incerta (in base alla posizione spaziale potrebbe rientrare nell'area dell'abitato protostorico)

RAPTOR Ricerca Archivi e Pratiche per la Tutela Operativa Regionale



## Sito 20 - 20-Ospedale Sant'Anna, luogo di culto, necropoli, insediamento di epoca protostorica (SABAP-CO\_2026\_00137-SAP\_000002\_20)



**Localizzazione:** Montano Lucino (CO), ,

**Definizione e cronologia:** strutture per il culto, {luogo di culto}. {06 - Neolitico (7000 - 3400 a.C.), 10 - Età del Ferro (1000 - 100 a.C.), 12 - Età Romana (753 a.C. - 476)},

**Modalità di individuazione:** {dati di archivio}

**Distanza dall'opera in progetto:** 2000 m

In località Tre Camini, nell'area su cui sorge l'Ospedale Sant'Anna, tra i comuni di Como, Montano Lucino e San Fermo della Battaglia, durante le indagini archeologiche effettuate nel 2007 prima della costruzione dell'ospedale, sono emerse dei resti che da epoca preistorica giungono fino all'età romana. Sono state individuate: -diverse fosse di combustione, forse dei fometti, fosse di scarico e buche di palo relative al Neolitico/Eneolitico; -una struttura megalitica composta da almeno cinque lastre originariamente infisse nel terreno, forse coeva alle evidenze preistoriche suddette e comunque precedente all'epoca romana, momento in cui viene riutilizzata per delimitare una proprietà, probabilmente nell'ambito di un insediamento rurale di cui si conservano poche tracce; -13 tombe della cultura di Golasecca (fine VII - inizi V sec. a.C.), concentrate in due zone distinte, separate dal corso del torrente Valle Grande: un gruppo occupava un'area a E, posta a circa 100 m a N del circolo, mentre l'altro era disposto lungo un asse NW/SE in riva destra del corso d'acqua (3 di queste sepolture erano collocate all'interno del circolo, anche se in una posizione marginale).- alcune tombe di età romana, databili tra il I sec. a.C. e il I sec. d.C.;-un circolo di pietre, del diametro di 70 m, interpretato come luogo di culto della prima età del Ferro.

RAPTOR Ricerca Archivi e Pratiche per la Tutela Operativa Regionale

